Моё нескучное лето. Самые красивые места и достопримечательности Воронежской области

В Воронежской области впечатляющее число достопримечательностей — неповторимые памятники природы, заповедники, знаменитый Дворец Ольденбургских и дворянская усадьба Веневитиновых, покоряющие своей архитектурой, и многочисленные святыни Воронежской земли. Любители экстремального отдыха приезжают в Старожевое полазать по крутым скалам или парить на параплане над обрывами. А вы знали, что у нас даже пустыня есть — Петропавловская?

Даже большинство жителей Воронежа не всё знают про свой родной край, какая на самом деле это Жемчужина, а если еще посмотреть на список интересных мест, как-будто вы здесь никогда не были и собираетесь в путешествие… Наверняка найдутся новые места, которые стоит посетить или освежить свои впечатления!

ВОРОНЕЖСКИЕ ДОСТОПРИМЕЧАТЕЛЬНОСТИ В ЦИФРАХ

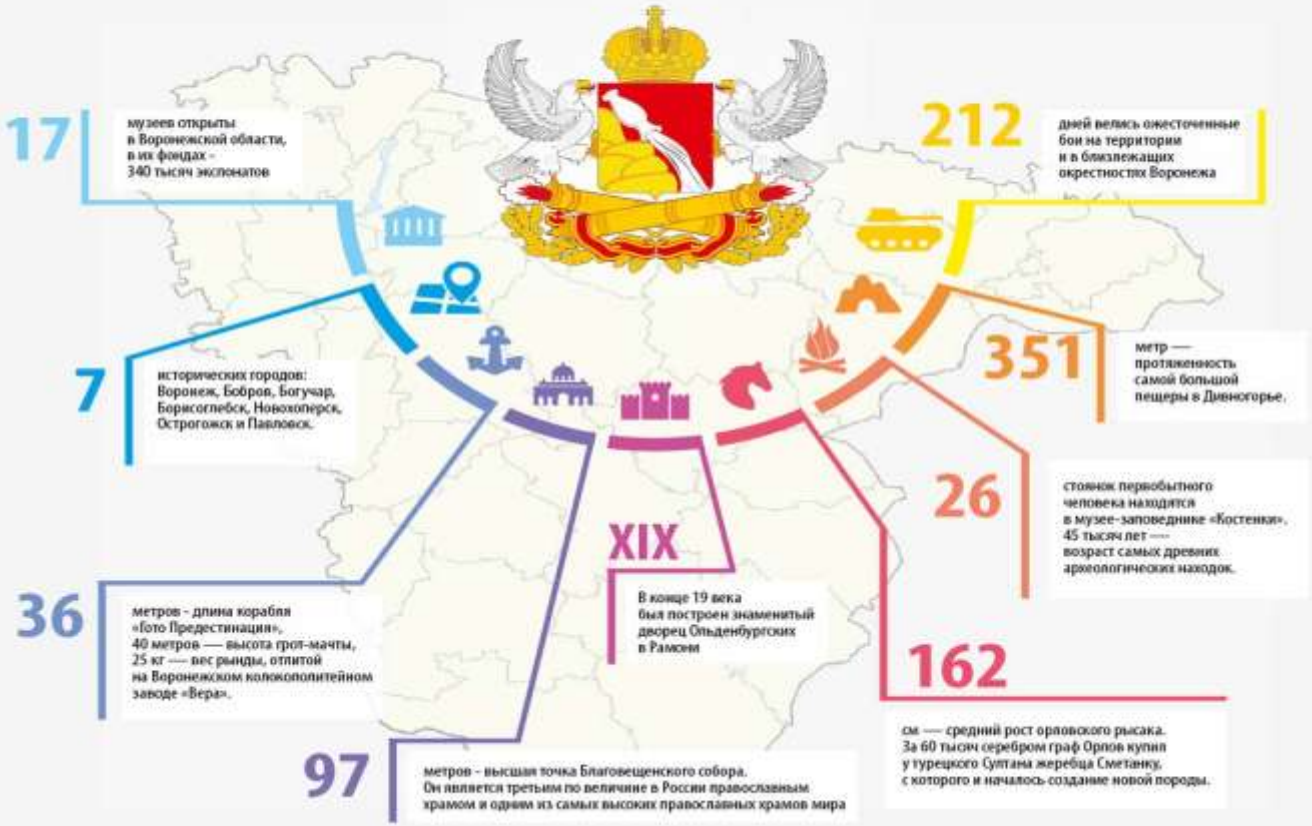

Хоперский заповедник

Популярное у экотуристов место отдыха. Расположился заповедник на 16 тысяч га вдоль 50 км русла Хопра. Славится огромным видовым разнообразием, включающим акклиматизированные виды, например белохвостого оленя и ряда пернатых. Особая гордость – сохраненная популяция местной краснокнижной стерляди. Путешественникам предлагается несколько маршрутов по территории заповедника: пешие, на велосипедах и на байдарках. Для посетителей заповедника работает музей природы.

Дивногорье

Заповедник смешанного типа: одновременно археологический, архитектурный и природный. Расположен в месте выхода на поверхность меловых отложений, образующих уникальные горы. Паломников сюда привлекают пещерные меловые церкви, экотурстов – обилие эндемичной флоры и разнообразная фауна, исследователей и любителей истории – Маяцкое городище: древняя хазарская крепость с масштабным некрополем. Дивногорье — название говорит само за себя. Если время есть, а хочется ярких впечатлений и красивейших видов — то посетить стоит обязательно. Меловые горы, пещерный меловой храм Иконы Сицилийской Божией Матери XVII века, высеченный в скале, а также меловые столбы-дивы, монастырь и восхитительные картинные пейзажи!

Пещерный меловой храм Иконы Сицилийской Божией Матери XVII века

Свято-Успенский Дивногорский монастырь

Действующий пещерный монастырь близ поселка Дивногорье, основанный приблизительно в 1650 году. Состоит из надземной части: храма, хозпостроек, колокольни и меловых катакомб, оформленных в раннехристианском стиле. Для паломников и обычных туристов при обители действует специальный экскурсионно-паломнический отдел: монахи проведут группу по всему монастырю, расскажут об истории, покажут достопримечательности.

Дворец Ольденбургских

Построен в 1878-1887 годах в качестве резиденции княгини Романовской (Ольденбургской по мужу). На территории кроме основного здания располагаются домик прислуги, водонапорная башня и парк. Совершенно кукольный замок с красивым ухоженным парком. Отреставрирован снаружи, а также частично и внутри. В 2014 году был создан музей – историко-культурный центр «Дворцовый комплекс Ольденбургских».

Хреновской конный завод

Родина знаменитой породы орловских рысаков. Сейчас кроме разведения отечественных элитных скакунов здесь ведется племенная работа с арабскими. При конезаводе имеется собственный музей, посвященный всему, связанному с лошадьми. И естественно, можно прокатиться на его питомцах: на поводу для новичков, с инструктором – для опытных наездников или заказать неспешную прогулку в шарабане.

Костомаровский Спасский монастырь

Действующий женский монастырь пещерного типа. Знаменит уникальным архитектурным решением оформления расположенной здесь церкви Серафима Саровского: украшенный аркой вход в катакомбы находится под высокой скалой, увенчанной куполом. Не менее интересен и Спасский храм, расположившийся меж двух скал, соединенных сверху звонницей. Главная святыня обители – Костомаровская икона Богоматери.

Корабль-музей Гото Предестинация

Плавучий музей, он же действующая копия русского линкора петровских времен. Строился в 2011-2013 годы, сейчас пришвартован у Петровской набережной Воронежского водохранилища. Экспозиция музея насчитывает 733 предмета морской тематики: от оружия, корабельной утвари и восковых фигур матросов до коллекции монет и диорам морских сражений.

Воронежский биосферный заповедник

31 тысяча га лесостепей, рек, ручьев и болот. Уникальность заповедника заключается в наличии на его территории нескольких музеев, действующего храма и ряда туристических маршрутов. Посетители могут осмотреть музей природы с сотнями соответствующих экспонатов и музей натуралиста В.М. Пескова, понаблюдать за жизнью бобровых семейств в экспериментальном питомнике.

Бобры

Увидеть и даже погладить этих полуводных млекопитающих отряда грызунов можно в специальном питомнике. Это небольшое закрытое помещение, где у каждого животного есть своя территория на суше и в воде.

Экотропы

Заповедник – отличное место и для игр с детьми, и для неспешных прогулок. Для этого проложены две экотропы: «Заповедная сказка» и «Черепахинская тропа».

Костёнки

Музей-заповедник при раскопках стоянки Костёнки-11. Здесь находится уникальный комплекс из жилища первобытной эпохи, отстроенного из костей мамонта и своеобразных хозпостроек того времени: пяти ям-кладовых. Кроме этого, посетители могут осмотреть коллекцию оружия и бытовых предметов каменного века и скульптурные реконструкции внешности наших предков, восстановленные по черепам из местного захоронения.

В музее

Усадьба Веневитинова

Бережно восстановленный комплекс хозпостроек, жилых зданий и парковых строений, ранее принадлежавший старинному роду Веневитиновых. Усадьба огорожена внушительной кирпичной оградой, внутри разместились парк с ротондой и прудом, жилой особняк, конюшня, ледник, людская изба и прочее. Внутри восстановлены интерьеры, а экскурсоводы расскажут об известных личностях, что посещали имение.

Урочище Кривоборье

Геологический памятник природы в удаленном уголке Рамонского района Воронежской области. Это живописный обрыв высотой до 60 м на берегу крутой излучины Дона. Верхние 10 м обрыва отвесные, а ниже располагается 45-градусная поверхность осыпи. Потрясающе красивые пейзажи вкупе с пологими песчаными пляжами сделали урочище любимым местом отдыха жителей области. Можно побродить по лесу, покататься на велосипеде и остановиться на пикник прямо на краю обрыва, чтобы полюбоваться видами во время трапезы.

Белый Колодец

Белый Колодец — изумительные меловые скалы, бирюзовые озера и изумрудные леса всего в 12 км от города в Семилукском районе. Белый колодец сейчас в основном ассоциируется с автомобильным спортом. О том, что до середины 1980-х годов здесь был действующий меловой карьер, многие уже забыли. В 1985 году разработки прекратили. Долгое время место было заброшено, а в 2003-м здесь открыли территорию для проведения спортивных мероприятий. С 2015 года в рамках Платоновского фестиваля в Белом колодце проходит опен-эйр «Музыка мира».

Сторожевое

За самыми захватывающими дух видами и ощущением полной свободы и умиротворения обязательно отправляйтесь в Острогожский район. Именно здесь, в Сторожевом, можно найти великолепные отвесные меловые склоны и прекрасный панорамный вид на реку Дон.

Меловые скалы, возвышающиеся на 30-40 метров над руслом Дона

На выступах можно заметить вколоченные уголки. Здесь круглый год тренируются альпинисты и скалолазы.

“Донская Сахара”

Пустыня “Петропавловская” или “Донская Сахара” — некогда проблемная для местных жителей область, постепенно превращается в интересную для туристов достопримечательность, манящую экзотическими видами. Настоящие песчаные дюны и скудная растительность. Для Черноземья это – уникальное место, которое стало памятником природы и получило название «Дюнные всхолмления».

Человек всегда стремился побывать в новых местах, увидеть своими глазами красоты природы, полюбоваться впечатляющими пейзажами. Порой кажется, что всё прекрасное находится где-то далеко…

Презентация подготовлена Ефремовой С.В.,

главным библиотекарем отдела читальных залов Воронежской областной универсальной научной библиотеки им. И.С. Никитина

июнь 2020